Sayı – 6

Harp Mecmuası

Yıl – 1

Şubat 1331 **Fiyatı: 20 para** **Rebiulahir 1334**

İdârehâne: İstanbul – Cağaloğlu
Kapalıfurun Sokağı numro 6
(Telefon 1854)

On beş günde bir çıkar asker ve
muharebeden bahs eder risale-i musavvere

İstanbul ve vilayât için posta
ücreti de dahil olduğu halde bir
yıllık iştirak bedeli **15** kuruş

Arıburnu'nda Kanlısırt'ta düşman siperine dikilen gâzi alay sancağıyla muhâfızları

"Azmin önünde kırılmış uydurma İngiliz satvetinin çalkanarak kaçan son teknesini seyr ederlerken"

T.C. BAŞBAKANLIK
BASIN YAYIN VE
ENFORMASYON
GENEL MÜDÜRLÜĞÜ

Harp Mecmuası

Rebiulahir 1334
(Şubat 1915)

T.C. BAŞBAKANLIK
BASIN YAYIN VE
ENFORMASYON
GENEL MÜDÜRLÜĞÜ

ne vechile ilerlediği hakkında kaba taslak bir fikir edinmek için bir şekli tasvir edildi.

Bu şekilde müdafi'înin tutduğu mevziler, bunların yekdiğerine suret-i irtibatı, siperler önünde tertib edilen tel örgüsü mani'i, lağımlar, kara lağımları mümkün mertebe irae edilebildiği gibi taarruz eden tarafın da ne suretle ilerlediği yani tesis etdiği muvazi siperler, bu siperlerden ileriye doğru kazılan zikzak hendekler takribî bir suretde gösterilmişdir.

Binaen aleyh bugün siper muharebatı ta'liye harekatının esasını ve ruhunu teşkil ediyor. Hangi taraf alat-ı tahkimiyesinden istifade etmeği daha iyi bilirse yani kıt'ât daha hazarî talimler esnasında tahkimat işlerinde daha iyi yetişdirilmiş bulunursa galebeyi de yüzde seksen doksan o taraf ihraz ediyor.

Şeklin tedkikinden anlaşıldığı üzre tarafeynden her ikisi de karşı karşıya ve hatta pek yakın mesafeler dahilinde derin kazılmış hendekler dahilinde bulunduğundan top ve tüfenk ve mitralyöz muharebeleri ile bu sırada bomba ve lağım muharebeleri de kesb-i ehemmiyet etmişdir.

Şimdi bomba denilen şey nedir; lağım muharebesi nasıl icra edilmekdedir; ânları anladalım: Umumiyetle humbara denilen bomba, derunî dinamit, tronbel, eko gibi mevad-ı tahribiye ile imla edilmiş ve cidarına doğru da muhtelif cesametde misketler konulmuş bir nev' mermidir. Bombalar esas itibariyle üç kısımdan mürekkebdir: 1- Gövde, 2- Madde-i nariye, 3- İşti'âl tertibatı.

Bunların enva'-ı muhtelifesi mevcud olup her hükümet kendisine aid olmak üzre bir şekl intihab ve kabul ederek ordularında istimal etmekdedir. Ale'l-umum bir humbaranın ne olduğu anlaşılmak üzre bir de şekilleri gösterilmişdir.

Humbaralar tarz-ı imal ve istimaline göre tehallüf eder. Bunlardan bir kısmı el ile endaht edilebileceğinden bunlara el humbaraları denildiği gibi tüfenk ile veyahud bir vasıta-i mihanikiyye ile endaht edilebilen nev'leri de

Tuna'da Enver Paşa'nın râkib olduğu Avusturya monitörü

Enver Paşa monitörün süvarisi ile konuşuyor

Monitörün süvarisi tayyare topunu gösteriyor

MAKALE-İ MAHSUSA

Bugün mevzi-i muharebeleri nasıl icra edilmekdedir. Bomba ve lağım muharebeleri nasıl icra ediliyor. Bu muharebelerden maksad nedir?

Bazı taraflardaki harekat istisna edildiği halde bugün heman her tarafda harekat-ı askeriye mevzi-i muharebelerine müncer olmuşdur. Yani müdafiler hangi sırt ve tepeleri işgal ederse serian orada arazinin haline uymak suretiyle mevziin bütün imtidadınca ve hatta birbiri gerisinde birkaç sıra olmak üzre derin avcı hendekleri kazarak içine giriyor, mütearrızların ilerlemesine karşı bu siperler dahilinde mahfuzen icra edeceği ateşlerle mukabele ve müdafaa ediyor; mütearrızlara müdafilerin mahfuzen icra etdiği top, tüfenk mitralyöz ateşlerine, bombalarına karşı açıkdan ilerlese azim telefatı mucib olacağından bi'l-mukabele o da vesait-i tahkimiyesine müracaat ederek bir takım muvazi siperler hafr ediyor ve zikzakvari kazdığı hendekler ile müdafi'înin siperlerine doğru yaklaşmaya çalışıyor.

Bugün Almanların takriben 900 kilometre imtidadında olan garb cebhesi, Avusturyalıların İzonzo(?) Nehri'nin munsabından başlayarak tâ İsviçre hududuna kadar imtidad eden Tirol geçidleri hep bu dediğim tarzda her dürlü vesait-i fenniyeden istifade edilerek vücuda getirilmiş şeridvari, uzun birer hatt-ı müstahkemdir.

Siperler dahilinde ve gerisinde tahte'z-zemin, üzerleri beton demirlerle örtülmüş mahâl-i mahfuzalar yapılmış ve adeta mevzi dahilinde yer altında her dürlü tertibatıyla birer köy ve kasaba vücuda getirilmişdir; civardaki kasabalardan bu mahâl-i mahfuzaya borular ile su isale edildiği gibi civardaki istasyonlardan bunlara kadar dar şimendüfer hatları bile temdid olunmuş ve elektrik kuvvetinden istifade edilerek bu tahte'z-zemin köylerin elektrikle tenvir edilmesi bile unutulmamışdır.

Müdafi'în yalnız bir mevzi ile de iktifa etmeyerek geride aynı suretle ve hatta daha itinalı olarak ikinci, üçüncü, ve bazı mühim istikametlerde dördüncü mevziler bile ihzar ve inşa etmişdir. Şu söylediğim tertibatı ve mütearrizînin

مقالهٔ مخصوصه

Avusturya'da Akker'de üsera karargahında müceddiden inşa olunan câmi-i şerifin resm-i küşâdı ve bir kıta-i askeriyenin râsime-i ihtiramı esnasında

evvel emniyet tertibatı ref' olunarak nefer tarafından düşmanın siperine doğru atılır. Humbara yere sükut edince çekiç tabir edilen ufak bir iğne kapsül üzerine düşerek bunun yanmasıyla humbara derununda bulunan madde-i nariye ateş alır ve bomba da derhal patlayarak gövdesi derununda bulunan misketler etrafa saçılır ve humbaranın düşdüğü mahal merkez olmak üzre vardır. Humbaralardan şimendüfer yollarını, köprüleri, bina ve müessesatı tahrib için de istifade edilebilir, bu nev' humbaralara (tahrib humbaraları) denir.

El humbaraları saniyeli tıpa, fitil ve kapsül ve müsademe tertibatından birisiyle ateşlendirilir. Müsademe tertibatı ile ateşlenen el humbaralarında endahtdan

Resm-i küşâdı müteâkib câmi-i şerif minaresi önünde Hace Ali Rıza Efendi ile birlikte Avusturya Bahriye Nezareti ve karargâh ümera ve zâbitanı grup halinde.

(Ortada Ali Rıza Efendi arkada sağındaki Alim Can ve solundaki Peşte'de "Gülbaba" Türbedarı Abdüllâtif Efendi)

اوستريادە آككردە اسرا قرارگاهندە مجدداً انشا اولنان جامع شريفك رسم كشادى و بر قطعهٔ عسكريەنك راسمهٔ احترامى اثناسندە

اول امنيت ترتيباتى رفع اولنەرق نفر طرفندن دشمنك سپرينە طوغرى آتيلور . خمبرە يرە سقوط ايدنجە چكيچ تعبير ايديلن اوفق بر ايكنە قاپسول اوزرينە دوشەرك بونك ياغمسيلە خمبرە درونندە بولنان مادهٔ ناريە آتش آلور و بومبادە درحال پاتلايەرق كوكدەسى درونندە بولنان مسكيتلر اطرافە صاچيلور و خمبرەنك دوشديكى محل مركز اولمق اوزرە

واردر . خمبرەلردن شمندوفر يوللرينى ، كوپريلرى ، بنا و مؤسساتى تخريب ايچوندە استفادە ايديلەبيلور، بو نوع خمبرەلرە (تخريب خمبرەلرى) دينور .

ال خمبرەلرى ثانيەلى طپە ، فتيل و قاپسول و مصادمە ترتيباتندن بريسيلە آتشلنديريلور. مصادمە ترتيباتى ايلە آتشلنان ال خمبرەلرندە انداختدن

رسم كشادى متعاقب جامع شريف منارەسى اوكندە خواجە على رضا افندى ايلە برلكدە اوستريا بحريە نظارتى و قرارگاه امرا و ضابطانى گروپ حالندە

(اورتەدە على رضا افندى آرقەدە صاغندەكى عالم جان و صولندەكى پشتەدە «كل بابا» تربەدارى عبداللطيف افندى)

saniye mikdarına nazaran endaht edildiği ândan o kadar saniye sonra paralandığından kaç saniye sonra patlaması matlub ise tıpa endahtdan evvel o kadar saniye üzerine tertib ve tanzim edilerek bomba endaht edilir.

Fitil ile ateşlenir el humbarası

Fitilli el humbarasının tarz-ı endahtı: Humbara sağ el ile tutularak göğsün solunda bulunan kibritliğe fitilin ucundaki kibrit eczası şiddetle sürülüp ileriye atılır.

El humbaralarının suret-i umumiyede sıkletleri bir kiloyu tecavüz etmediğinden bunlar muallim efrad tarafından 20:40 metreye kadar atılabilirler.

Bombalar şeklen de muhtelifdir. Bazıları müdevver, bazıları mik'abî ve ustuvanevidir. Binaen aleyh söylenildiği zaman cinsi ile beraber şeklin de beraberce zikr edilmesi lazımdır.

Fî zamanina o kadar muhtelif şekil ve tertibatda el humbaraları imal edilmekdedir ki bunların tarif ve tadadı mümkün değildir. Her hükümet malik olduğu vesaite nazaran bu humbaralardan muhtelif şekilde imal ederek düşmana karşı muvaffakiyetle istimal etmekdedir.

Arıburnu'nda Kanlısırt'a giden gizli yol

"İçinde yüklü hayvanlar ve süvariler düşmandan görülmeksizin geçebilecek vechile derin ve genişdir.

Anafartalar'da tarassud mevkiinde bir batarya kumandanı ricat eden düşmanın kollarına telefonla ateşi tanzim ettiriyor.

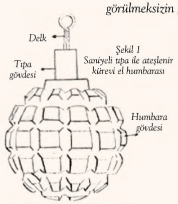

Saniyeli humbaranın tarz-ı endahtı: Delkin ucunda bulunan halkaya çekme ipinin çengeli geçirilir ve bu ipin diğer ucu sol bileğe bağlanır. Humbara sağ el ile tutulup şiddetle delk(?) çekilerek humbara ileriye atılır.

yüz metre kutrunda bir daire dahilinde bulunan tesadüf etdiği eşhası muharebeden haric kılabilir.

Kapsül ve fitil ile ateşlenen el humbarası ise endaht edilmezden kadem-i nefer tarafından heman fitilin ucu yakılarak düşmana müteveccihen atılır. Bu suretle humbara yere düşünceye kadar fitil yanarak kapsülü ateşler bu da bilahire madde-i nariyeyi ateşleyerek humbara paralanır.

Saniyeli tıpa ile mücehhez olan el humbaraları ise tertib olduğu

El humbaralarından başka tüfenk ile ve hatta top gibi bomba endahtına mahsus bir makine ile endaht edilen humbaralarda ihtira' edilmişdir. El-ân bile hafî tutulmakda olan bu tertibatın cümlesi daha hazarda düşünülmüş ve hazırlanmışdır.

Tayyareler ve kabil-i sevk balonlardan atılan bombalar ise büsbütün başkadır. Bu nev' bombalardan esasen büyük ve kuvve-i zende husule getirmek matlub olduğundan bomba gövdesinin semîn olmasına ihtiyac olmayup bunda yalnız madde-i nariye mikdarı tezeyyüd edilmişdir. Bu bombalardan beş kilodan elli kiloya kadar madde-i nariye ile memlu olanları da imal edilmekdedir. Bu sistem bombalar düşdükleri mahalleri tahrib etdiklerinde misketleri el bombaları gibi etrafa dağılarak zî-ruh hedefler üzerinde icra-yı tahribat edemez yani derece-i tahribatı mevzi'îdir. Fakat madde-i nariye mikdarının ziyadeliği dolayısıyla sükut anında

"Ateşini tanzim etmiş bir top" faaliyette

ثانیه مقدارینه نظراً انداخت ایدلدیکی آندن او قدر ثانیه صکره پارالاندیغندن قاچ ثانیه صکره پاطلامسی مطلوب ایسه طپه انداختدن اول اوقدر ثانیه اوزرینه ترتیب وتنظیم ایدیله‌رك بومبا انداخت ایدیلور.

فتیل ایله آتشلنور ال خمبره‌سی

فتیللی ال خمبره‌سنك طرز انداختی: خمبره صاغ ال ایله طوتولارق كوكسك صولنده بولنان كبریتلكه فتیلك اوجنده‌كی كبریت اجزاسی شدتله سوروللوب ایلری‌یه آتیلیر.

ال خمبره‌لرینك صورت عمومیه‌ده ثقلتلری بر كیلویی تجاوز ایتمدیكندن بونلر معلم افراد طرفندن ٢٠:٤٠ متره‌یه قدر آتیله‌بیلورلر.

بومبالر شكلاً ده مختلفدر. بعضیلری مدور، بعضیلری مكعب و استوانه‌ویدر. بناءً علیه سویلنلدیكی زمان جنسی ایله برابر شكلك ده برابرجه ذكر ایدلمسی لازمدر

فی زماننا اوقدر مختلف شكل وترتیباتده ال خمبره‌لری اعمال ایدلكده‌در كه بونلرك تعریف و تعدادی ممكن دكلدر. هرحكومت مالك اولدیغی وسائطه نظراً بو خمبره‌لردن مختلف شكلده اعمال ایدرك دشمنه قارشی موفقیتله استعمال ایتمكده‌در.

آری بورننده قانلی صیرته كیدن كیزلی یول

«ایچندن یوكلی حیوانلر وسواریلر دشمندن كورولمكسزین كچه‌بیله‌جك وجهله درین وكنیشدر»

آنافارطه‌ده ترصد موقعنده بر بطاریه قوماندانی رجعت ایدن دشمنك قوللرینه تلفونله آتشی تنظیم ایتدیریور.

ثانیه‌لی خمبره‌نك طرز انداختی: دالككك اوجنده بولنان حلقه‌یه چكمه ایپنك چنكلی كچیریلیر و بو ایپك دیكر اوجی صول بیلكه باغلانیر. خمبره صاغ ال ایله طوتولوب شدتله دالك چكیله‌رك خمبره ایلری‌یه آتیلیر.

یوز متره قطرنده بر دائره داخلنده بولنان تصادف ایتدیكی اشخاصی محاربه‌دن خارج قیله‌بیلور.

قاپسول وفتیل ایله آتشلنان ال خمبره‌سی ایسه انداخت ایدلمزدن قدم نفر طرفندن همان فتیلك اوجی یاقیله‌رق دشمنه متوجهاً آتیلور. بو صورتله خمبره یره دوشنجه‌یه قدر فتیل یانه‌رق قاپسولی آتشلر بو ده بالآخره ماده ناریه‌یی آتشلیه‌رك خمبره پارالانیر.

ثانیه‌لی طپه ایله مجهز اولان ال خمبره‌لری ایسه ترتیب اولدیغی

ال خمبره‌لرندن بشقه تفنك ایله وحتی طوپ كبی بومبا انداختنه مخصوص بر ماكینه ایله انداخت ایدیلن خمبره‌لرده اختراع ایدلمشدر. الآن بیله خفی طوتلمقده اولان بو ترتیباتك جمله‌سی دها حضرده دوشونلمش و حاضرلنمشدر.

طیاره‌لر وقابل سوق بالونلردن آتیلان بومبالر ایسه بتون بشقه‌در. بو نوع بومبالردن اساساً بیوك بر قوه زنده حصوله كتیرمك مطلوب اولدیغندن بومبا كوكده‌سنك ثمین اولمسنه احتیاج اولمیوب بونده یالكز ماده ناریه مقداری تزیید ایدلمشدر. بو بومبالردن بش كیلودن اللی كیلویه قدر ماده ناریه ایله مملو اولانلری ده اعمال ایدلكده‌در. بو سیستم بومبالر دوشدكلری محللری تخریب ایتدكلرندن مسكتلری ال بومبالری كبی اطرافه طاغیله‌رق ذی روح هدفلر اوزرنده اجرای تخریبات ایده‌مز، یعنی درجه تخریباتی موضعیدر. فقط ماده ناریه مقدارینك زیاده‌لكی طولاییسیله سقوط آننده

«آتشی تنظیم ایتمش بر طوپ» فعالیتده

Arıburnu'nda Haintepe gerisinde vaktiyle İngilizlerin Avustralya ve Yenizeland kolordusu karargahı. "Cephane sanduklarından ve kum torbalarından yapılmış"

tesiri yüzde 20 ve şarapnel tesiri 18:20 olduğu halde bombaların tesiri yüzde 45:50'ye kadar teref-fu' etdiği görülmüşdür.

Bazı bombaların derunu Fransızların, İngilizlerin Alman garb cephesinde tatbik etdikleri vechile mahnak ve zehirli gazat neşr edici bir madde ile de memlu olduğundan siper dahilinde veyahud civarında patladığı halde bu gazatın da efrad üzerinde ayrıca bir tesiri vardır.

Maahaza bombaların tesir ve tahribatı mahsus oldukca buna karşı tehaffuz çareleri de düşünülmüş ve peyderpey de düşünülmekde ve ihtira' edilmekde bulunmuşdur.

Avcı handeklerinin dar ve derin kazılması, ara siperleri adedinin tezyîdi ve ara siperleri arasındaki müsavatın tenkısı, siperlerde ve ânların gerisindeki handeklerde çokca mikdarda mahâll-i mahfuza inşa edilmesi, siperlerin üzerine mailen tel kafesleri vaz' edilmesi ve muhannak gazata karşı da burun maskeleri kullanılması en basit tahaffuz çareleridir.

El bombalarının tesiratı zî-ruh hedeflere olduğu halde daha büyük bombalar ile siper aksamının ve tel örgüsü mevakiinin tahrib edilmesi mümkündür. Ale'l-husus hava torpilleri büyük cesametde olup derunundaki madde-i nariyenin de mikdarı ziyade olduğundan isabet etdiği mahalde derece-i tesir ve tahribi de bi't-tabi ziyadedir.

Velhasıl bombalar hem müdafi'în ve hem de müte'arrızîn için kabil-i istifade husule gelen sada ile ve icra etdiği tahribat ile kuvve-i maneviye üzerine tesiri azimdir.

El bombalarının endaht sahası 20:40 metre olduğu halde tüfenk ve makine ile endaht edilenlerin endaht mesafesi 50:500 metre ve daha da ziyade olabilir.

Ahiren denizde kullanılan torpiller cesametinde bombalar (hava torpilleri de denir) bile ihtira' edilerek tazyik-i hava ile bunların bir kilometreye kadar endaht edildikleri görülmekdedir.

El bombalarının doğrudan doğru düşman siperi dahiline endaht

Seddülbahir'de düşmandan zapt ve iğtinam ettiğimiz 24 çapında bir top

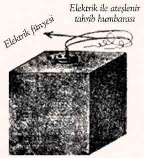

Elektrikli humbaranın tarz-ı isti'mali: Humbara tahrib edilecek eşyanın altına vaz edilir. Elektrik fünyesinin uçları nakiller ile uzakda bulunan elektrik makinesine bağlanır ve makine ile cereyan verilerek humbara patlatılır.

edilebilmesi mümkün olduğundan bunlardan top, tüfenkden ziyade zî-ruh hedeflere karşı tesir husule gelmekdedir. Elde edilen tecarübe nazaran mevzi-i muharebelerinde tüfenk mermisi

آری بورنده خائن تپه کریسنده وقتیله انکلیزلرك اوستراليا و یکی زه‌لاند قول اردوسی قرارکاهی
« جبخانه صندوقلرندن و قوم طوربه‌لرندن یاپیلمش »

تأثیری یوزده ۲۰ و شراپنلك تأثیری ۱۸ : ۲۰ اولدیغی حالده بومبالرك تأثیری یوزده ۴۵ : ۵۰ یه قدر ترفع ایتدیکی کورلمشدر.

بعض بومبالرك درونی فرانسزلرك، انکلیزلرك آلمان غرب جبهه‌سنده تطبیق ایتدکاری وجهله مخنق وزهرلی غازات نشر ایدیجی بر ماده ایله ده مملو اولدیغندن سپر داخلنده ویاخود جوارنده پاطلادیغی حالده بو غازاتك ده افراد اوزرنده ایروجه بر تأثیری واردر.

مع هذا بومبالرك تأثیر و تخریباتی محسوس اولدقجه بوکا قارشی تحفظ چاره‌لری ده دوشونلمش و پیدرپی ده دوشونلمکده و اختراع ایدلمکده بولنمشدر.

اوجی خندکلرینك طار و درین قازلمسی، اره سپرلری عددینك تزییدی و اره سپرلری اره‌سنده‌کی مساواتك تنقیصی، سپرلرده و آنلرك کریسنده‌کی خندکلرده چوقجه مقدارده محال محفوظه انشا ایدلمسی، سپرلرك اوزرینه مائلاً تل قفسلری وضع ایدلمسی و مخنق غازاته قارشی‌ده برون ماسکه‌لری قوللانلمسی اك بسیط تحفظ چاره‌لریدر.

ال بومبالرینك تأثیراتی ذی روح هدفلره اولدیغی حالده دها بیوك بومبالر ایله سپر اقسامنك و تل اورکوسی موقعنك تخریب ایدلمسی ممکندر. علی الخصوص هوا طورپیللری بیوك جسامتده اولوب درونده‌کی ماده ناریه‌نك ده مقداری زیاده اولدیغندن اصابت ایتدیکی محلده درجه تأثیر و تخریبی ده بالطبع زیاده‌در.

و الحاصل بومبالر هم مدافعین و هم ده متعرضین ایچون قابل استفاده حصوله کلن صدا ایله و اجرا ایتدیکی تخریبات ایله قوه معنویه اوزرینه تأثیری عظیمدر.

ال بومبالرینك انداخت ساحه‌سی ۲۰ : ۴۰ متره اولدیغی حالده تفنك و ماکینه ایله انداخت ایدیلنلرك انداخت مسافه‌سی ۵۰ : ۵۰۰ متره و دها ده زیاده اوله‌بیلیر.

اخیراً دکزده قوللانیلان طورپیللر جسامتنده بومبالر (هوا طورپیللری ده دینور) بیله اختراع ایدیله‌رك تضییق هوا ایله بونلرك بر کیلومتره‌یه قدر انداخت ایدلدکلری کورلمکده‌در.

ال بومبالرینك طوغریدن طوغری دشمن سپری داخلنه انداخت

سدالبحرده دشمندن ضبط و اغتنام ایتدیکمز ۲۴ چاپنده بر طوب

الکتریقلی خمبره‌نك طرز استعمالی: خمبره تخریب ایدیله‌جك اشیانك آلتنه وضع ایدیلیر. الکتریق فونیه‌سنك اوجلری نقللر ایله اوزاقده بولنان الکتریق ماکنه‌سنه باغلانیر و ماکنه ایله جریان ویریله‌رك خمبره پاطلادیلیر.

ایدیله‌بیلمسی ممکن اولدیغندن بونلردن طوب، تفنکدن زیاده ذی روح هدفلره قارشی تأثیر حصوله کلمکده‌در. الده ایدیلن تجاربه نظراً مواضع محاربه‌لرنده تفنك مرمیسی

Tertib edilecek işbu lağım mahalleri düşmanın nazar-ı dikkatini celb etmeyecek suretde setr olunmalıdır. Evvelce bunun için bir plan tertib edilip (lağım müdafaa planı) lağımlar bu plan vechile ihzar edilmelidir.

İşbu ayak lağımları için şekilde gösterildiği vechile lağım sandıkları istimal edilir. Bu sandıklar derununa istimal edileceği hale, toprağın cinsine nazaran tahallüf etmek üzre 2 ila 10 kilo tahrib cebhanesiyle imla edilir. Ve üzerinde 0,10 ila 0,20 santimetre bir toprak tabakası

ve bugün en ziyade haiz-i ehemmiyet bir vasıta-i harbiye olduğundan bunlardan hakkıyla istifade edilebilmek için bütün efradın bunların suret-i istimal ve endahtında fevkalade sahib-i meleke olması matlubdur. Piyade efradı daha hazarî talimler esnasında bunların suret-i istimalini esaslı bir suretde öğrenmiş olmalıdır.

Lağımlara gelince:

Bunlar da istihsal edilecek tesire ve maksad ve tarz-ı istimale nazaran muhtelifdir. Lağımın kabaca tarifi zemin dahiline konulan mevad-ı nariyeyi bir vasıta

Mızraklı altıncı süvari alayı ictima nizamında emre intizar ederken

bulunmak üzre sandıklar şekilde gösterildiği tertibde olarak zemine gömülür:

Bir lağım sahrasına misal

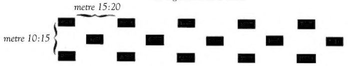

ile iştial etdirerek lağımın mevzu olduğu zemin kısmını berheva etmekdir.

Lağım ne kadar derinde tesis edilecek olursa husule getireceği tesir de o nisbetde ziyade olur. Fakat bunun için de madde-i nariyenin mikdarı ziyade olmak icab eder. Velhasıl madde-i nariyenin mikdarı lağımın derinliğine tabidir.

Bir mıntıka-i araziyi, düşmanın tekarrüb edeceği istikametleri veyahud

Alay kumandanı maiyyeti zabitanıyla birlikde

Bu lağımların ateşlenmesi ise iki suretle olur birincisi müsademe ile kendiliğinden ikincisi lağım handeklerinden geriye nâkiller temdid olunarak elektrikle geriden ateşlenir.

Bu sandıkların işbu iki tarz ateşleneceğine göre suret-i terti ve vaz'ı ve bu hususda ihtimam olunacak tekayyüdat talimname-i mahsusunda münderic olup istihkam sınıfının cümle-i vezaifindendir.

Düşmanın pek yakınında ve mesela: 50:100 metre mesafe dahilinde tertib edilen ve daha ziyade bir tesir husule getirilmesi matlub olan hâlâtda ise bâlâdaki kara lağımları gayr-ı kafidir. Böyle bir halde lağım mahalleri tahte'z-zemin galeriler hafr edilmek suretiyle tesis olunmak lazımdır. Bu galeriler ya en ilerideki siperden itibaren veyahud biraz daha geriden olmak üzre şekillerde gösterildiği vechile hafr olunur. Lağım galerileri tahte'z-zemin arzî ve irtifaî bir metreyi tecavüz etmeyen dar bir yoldan ibaretdir.

düşmanın işgal etmesi muhtemel olan mevzileri düşman için mühlik kılmak ve bu suretle düşmanın kuvve-i maneviyesi üzerine bir tesir icra etmek ve bir de mevziin önündeki mevani-i fer'iyyeyi takviye etmek gibi hâlâtda (ayak lağımları) denilen kara lağımları istimal olunur.

وبو كون اك زياده حائز اهميت بر واسطهٔ حربيه اولديغندن بونلردن حقيله استفاده ايديله بيلمك ايچون بتون افرادك بونلرك صورت استعمال و انداختنده فوق العاده صاحب ملكه اولمسی مطلوبدر. پياده افرادی دها حضری تعليملر اثناسنده بونلرك صورت استعمالنی اساسلی بر صورتده اوكرنمش اولمليدر.

لغملره كلنجه:

بونلرده استحصال ايديله جك تأثيره ومقصد وطرز استعماله نظراً مختلفدر. لغمك قباجه تعريفی زمين داخلنه قونيلان مواد ناريه يی بر واسطه

ترتيب ايديله جك اشبو لغم محللری دشمنك نظر دقتنی جلب ايتميه جك صورتده ستر اولنمليدر. اولجه بونك ايچون بر پلان ترتيب ايديلوب (لغم مدافعه پلانی) لغملر بو پلان وجهله احضار ايدلملی در.

اشبو اياق لغملری ايچون شكلده كوستريلديكی وجهله لغم صندقلری استعمال ايديلور. بو صندقلر درونته استعمال ايديله جكی حاله، طوپراغك جنسنه نظراً تخلف ايتمك اوزره ٢ الی ١٠ كيلو تخريب جبخانه سيله املا ايديلور. و اوزرنده ٠٫١٠ الی ٠٫٢٠ سانتيمتره بر طوپراق طبقه سی

مزراقلی آلتنجی سواری آلايی اجتماع نظامنده امره انتظار ايدركن

ايله اشتعال ايتديرورك لغمك موضوع اولديغی زمين قسمنی برهوا ايتمكدر.

لغم نه قدر درينده تأسيس ايديله جك اولورسه حصوله كتوره جكی تأثيرده او نسبتده زياده اولور. فقط بونك ايچون ده مادهٔ ناريه نك مقداری زياده اولمق ايجاب ايدر. والحاصل مادهٔ ناريه نك مقداری لغمك درينلكنه تابعدر.

بر منطقهٔ اراضی يی، دشمنك تقرب ايده جكی استقامتلری و ياخود

بولنمق اوزره صندقلر شكلده كوستريلديكی ترتيبده اولهرق زمينه كومیلور:

بر لغم صحراسنه مثال

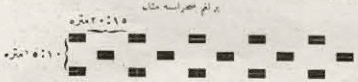

بو لغملرك اتشلنمسی ايسه ايكی صورتله اولور برنجيسی مصادمه ايله كنديلكندن ايكنجيسی لغم خندقلرندن كيری يه ناقللر تمديد اولنه رق الكتريقله كيريدن اتشله نور.

بو صندقلرك اشبو ايكی طرز اتشلنه جكنه كوره صورت ترتيب ووضعی وبو خصوصده اهتمام اولنه جق تقيدات تعليمنامهٔ مخصوصنده مندرج اولوب استحكام صنفنك جملهٔ وظائفندندر.

دشمنك پك يقيننده ومثلا: ٥٠:١٠٠ متره مسافه داخلنده ترتيب ايديلن ودها زياده بر تأثير حصوله كتورلمسی مطلوب اولان حالاتده ايسه بالاده كی قره لغملر غير كافيدر. بويله بر حالده لغم محللری تحت الزمين غالريلر حفر ايدلمك صورتيله تأسيس اولنمق لازمدر. بو غالريلر يا اك ايلريده كی سپردن اعتباراً وياخود بر از دها كيريدن اولمق اوزره شكللرده كوستريلديكی وجهله حفر اولنور. لغم غالريلری تحت الزمين عرضی و ارتفاعی بر مترهيی تجاوز ايتميان طار بر يولدن عبارتدر.

آلای قوماندانی معيتی ضابطانيله برلكده

دشمنك اشغال ايتمسی محتمل اولان موضعلری دشمن ايچون مهلك قيلمق و بو صورتله دشمنك قوهٔ معنويه سی اوزرينه بر تأثير اجرا ايتمك وبرده موضعك اوكنده كی موانع فرعيه يی تقويه ايتمك كبی حالاتده (اياق لغملری) ديلان قره لغملری استعمال اولنور.

Kafkas cephesinde: Sağ cenah harekatında zabt olunan Rus toplarından biri istimal olunurken

Bu galerilerin hafr edilmesidir, istihkam sınıfının cümle-i vezaifindendir. Tahte'z-zemin açılacak böyle

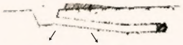

bir yolun hafrı kolay olmayıp zamana mütevakkıftır.

Siperlerden itibaren ileriye düşmana doğru kazılacak olan galeriler ile tehaddüs edecek olan lağım muharebatından maksat başlıca ikidir: Birincisi tesis edilecek olan galeriler ile düşman siper-

Şekil: 1 Mukatta-i arzanî

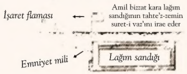

lerine kadar gidilerek bunların nihayetinde vaz edilecek olan lağımlar ile düşman siperlerini berheva etmek ve bizim taraf siperlerinden yapılacak hücumu ihzar etmektir. Bittabi düşman da aynı maksadı takip ederek

Şekil: 1 Mukatta-i ufkî

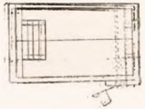

galeriler hafrına çalışacağından aynı zamanda bunları da tesirsiz bırakmaktır.

İkincisi ise kendi siperlerimizi ve mevzimizi düşmanın tertip edeceği lağımların tahribinden muhafaza ve vikaye etmektir. Bunun için de keza ileriye doğru lağım galerileri hafr edilip düşmanın takip ettiği istikametler keşf ve tedkik olunur ve bunlar maksada vüsulünden akdem harici ez tesir bırakılır.

[Mabadı gelecek nüshada]

Zabtettiğimiz Rus mitralyözlerinden biri düşmana ateşte

Kafkas harp cephesinde: Kolordu kumandanı maiyyetiyle teftişte

قافقاس جبهه سنده : صاغ جناح حركاتنده ضبط اولنان روس طوپلرندن بری استعمال اولونوركن

بو غالریلرك حفر ایدلمسیدر استحكام صنفنك جملهٔ وظائفندندر . تحت الزمین آچیله جق بویله

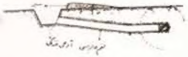

بر یولك حفری قولای اولمیوب زمانه متوقفدر .

سپرلردن اعتباراً ایلری یه دشمنه طوغری قازیله جق اولان غالریلر ایله تحدث ایده جك اولان لغم محارباتندن مقصد باشلوجه ایكیدر: برنجیسی تأسیس ایدیله جك اولان غالریلر ایله دشمن سپر-

شكل : ۱ مقطع عرضانی

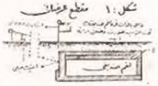

لرینه قدر كیدیله رك بونلرك نهایتنده وضع ایدیله جك اولان لغملر ایله دشمن سپرلرینی برهوا ایتمك و بزم طرف سپرلرندن یاپیله جق هجومی احضار ایتمكدر. بالطبع دشمنده عین مقصدی تعقیب ایده رك

شكل ۲ مقطع افقی

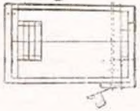

غالریلر حفرینه چالیشه جغندن عین زمانده بونلریده تأثیرسز براقمقدر .

ایكنجیسی ایسه كندی سپرلرمزی و موضعمزی دشمنك ترتیب ایده جكی لغملرك تخریبندن محافظه و وقایه ایتمكدر . بونك ایچونده كذا ایلری یه طوغری لغم غالریلری حفر ایدیلوب دشمنك تعقیب ایتدیكی استقامتلر كشف و تدقیق اولنور و بونلر مقصده وصولندن اقدم خارج از تأثیر براقیلور .

[مابعدی كله جك نسخه ده]

ضبط ایتدیكمز روس میترالیوزلرندن بری دشمنه آتشده

قافقاس حرب جبهه سنده : قول اردو قوماندانی معیتیله تفتیشده

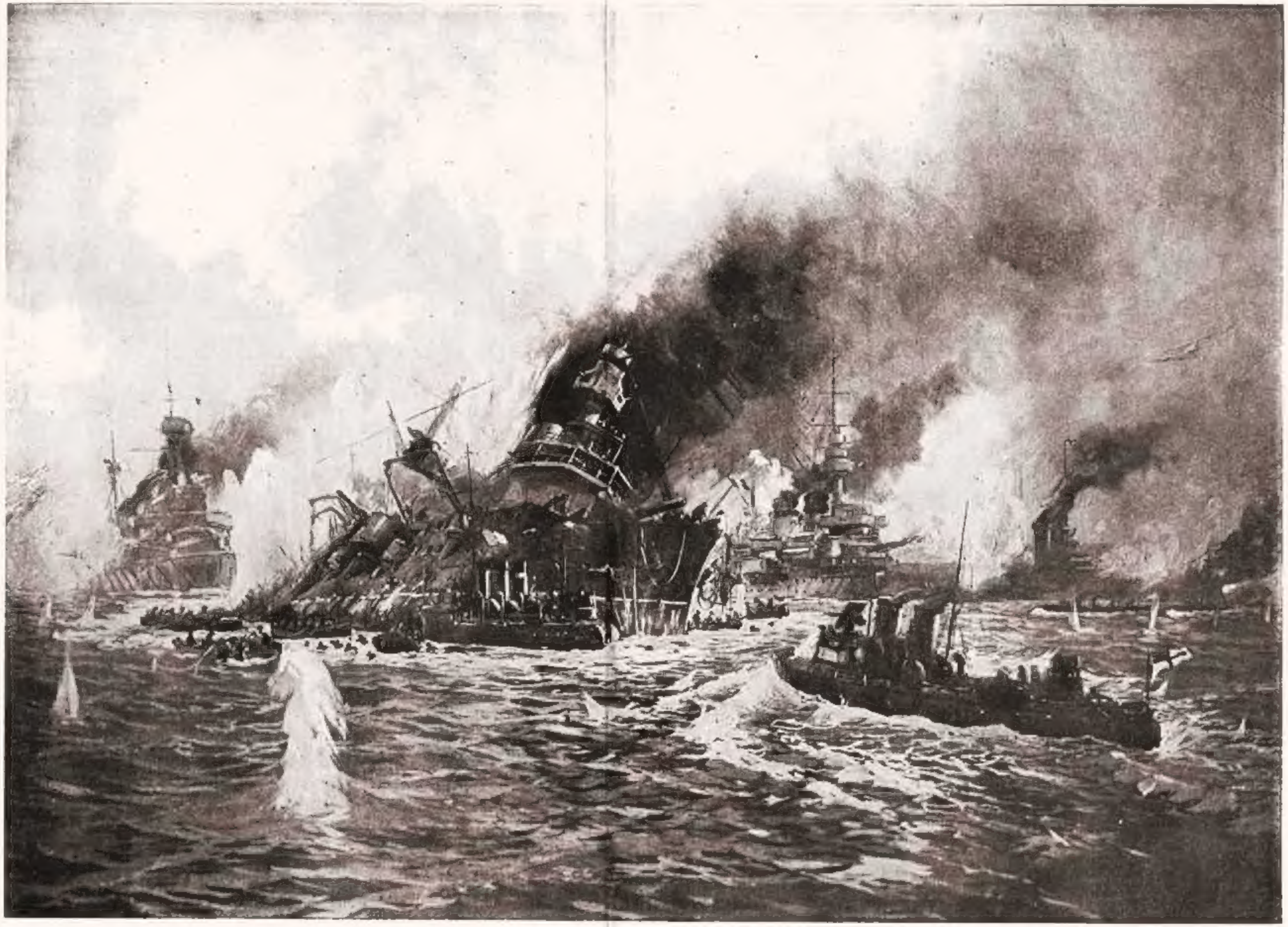

٥ مارت — ٣٣١ ده چناق قلعه بوغازنده باطان فرانسزك « بووه » زرهلیسی

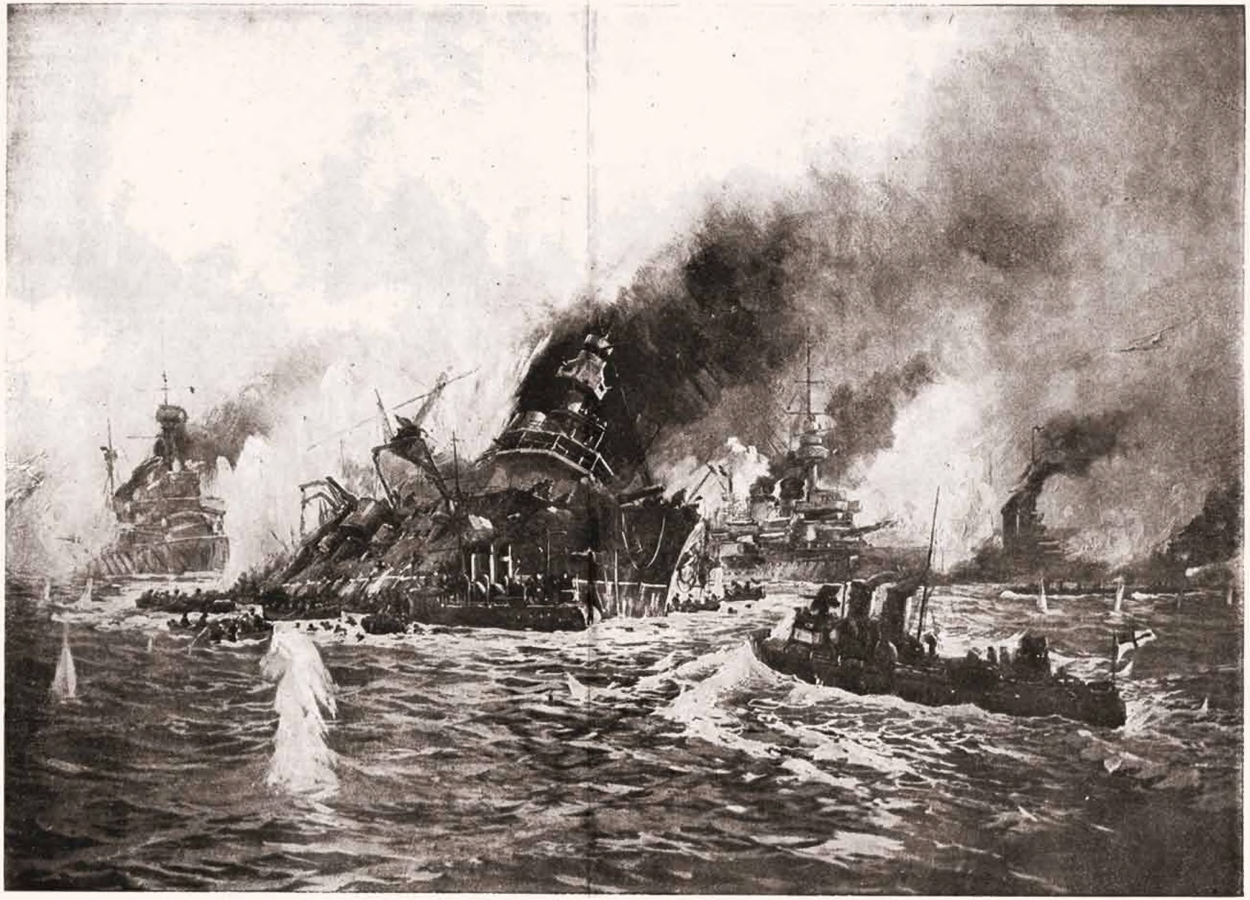

5 Mart - 331'de Çanakkale Boğazı'nda batan Fransızın "Böve" (Bouvet) zırhlısı

TRABLUSGARB'A DAİR

Şeyh Senusi taallukatından bir muhteremin tahte'l-bahr ziyareti

Trablusgarb sahillerinde Alman tahte'l-bahri

Sellom karşısında Alman tahte'l-bahri tarafından batırılan "Tara" İngiliz kruvazörünün esir mürettebatı sahile nakl edilirken

Şeyh Senusî mücahidîni

Matruh civarında İngilizlerin posta mevkiinde rüesa-yı mücahidîn

İngilizlere karşı el ele vermiş gayûr mücahedât

طرابلس غربه دائر

شیخ سنوسی متعلقاتندن بر محترمك تحت البحری زیارتی

طرابلس غرب ساحللرنده آلمان تحت البحری

سللوم قارشوسنده آلمان تحت البحری طرفندن باتیریلان « تارا » انكلیز قروازورینك اسیر مرتباتی ساحله نقل ایدیلیركن

شیخ سنوسی مجاهدینی

مطروح جوارنده انكلیزلرك پوسته موقعنده رؤسای مجاهدین

انكلیزلره قارشی ال اله ویرمش غیور مجاهدات

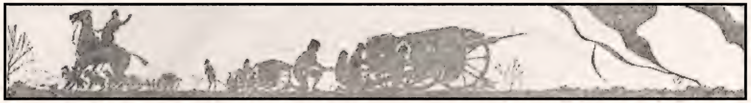

Irak harb cebhesinde: Dicle Nehri'nde "Kelek"lerle sevkiyat

Bahr-ı Ahmer sahilinde İngiliz tecavüzlerine daima engel olan akıncı postalarımızdan biri

Süveyş yolunda: Kal'atü'l-Nahl

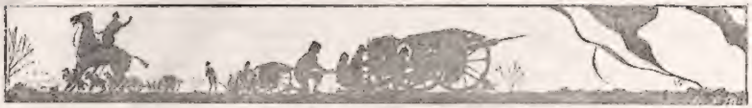

عراق حرب جبهه سنده : دجله نهرنده «كلك» لرله سوقيات

بحر احمر ساحلنده انكليز تجاوزلرينه دائما انكل اولان آقنجى پوسته لرمزدن برى

سويش يولنده : قلعة النحل

YAŞAYAN ÖLÜLER

39T 1K 3 Kumandanı
Yüzbaşı Mehmet Hidayet
Efendi (13 Nisan 1331)

Y12 T1 K3 Kumandanı
Yüzbaşı Haşim Efendi
(30 Haziran 1331)

Y39 T1 K1 Kumandanı
Yüzbaşı İsmail Hilmi Efendi
(13 Nisan 1331)

Fırka 6 Y16 Kumandanı
Kaimmakam Hakkı Bey
Tarih-i Şehadeti:
(10 Ağustos 1331)

Fırka 3 Y8 T1 Yaveri
Mülazım Tevfik Efendi
(5 Mart 1331)

Y12 T 2 K 6 Yüzbaşı
Ali Nidâî Efendi
(30 Haziran 1331)

Y36 T2 Tabibi Âsitâneli
Mehmet Edib Efendi
(12 Mayıs 1331)

Fırka 11 Y126 T3 K11
Mülâzım-ı evvel Mustafa
Kadri Efendi
(9 Haziran 1331)

Y34 T3 K1 Zâbit Vekili
Şamlı Mehmet Munir Efendi
(27 Temmuz 1331)

Y26 T1 K4 Kumandanı
Mülâzım-ı evvel Sadullah
Efendi (29 nisan 1331)

Ağır Topçu Y5 T1 K2
Kumandanı Mülâzım-ı
evvel Cevdet Efendi
(22 Teşrin-i evvel 1330)

Mülâzım-ı sâni Sadık oğlu
Necmeddin Efendi
(3 Kânun-ı sâni 1331)

Mülâzım-ı sâni Musullu
Mehmet Sadık Efendi
(9 Temmuz 1331)

Y124 T3 K2 Mülâzım-ı
sâni Ekrem Efendi
(17 Haziran 1331)

Mülâzım-ı sâni Eskişehirli
Âsaf Efendi
(15 Temmuz 1331)

Y24 T3 K2 Mülâzım-ı evvel
Aydınlı Ali Namık Efendi
(9 Haziran 1331)

ياشايان ئولولر

فرقه ٦ ى ١٦ قوماندانى
قائمقام حقى بك
تاريخ شهادتى: (١٠ اغستوس ١٣٣١)

ى ٣٩ ط ١ ك ١ قوماندانى
يوزباشى اسماعيل حلمى افندى
(١٣ نيسان ١٣٣١)

ى ١٢ ط ١ ك ٣ قوماندانى
يوزباشى هاشم افندى
(٣٠ حزيران ١٣٣١)

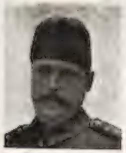
٣٩ ط ١ ك ٣ قوماندانى
يوزباشى محمد هدايت افندى
(١٣ نيسان ١٣٣١)

فرقه ١١ ى ١٢٦ ط ٣ ك ١١
ملازم اول مصطفى قدرى افندى
(٩ حزيران ١٣٣١)

ى ٣٦ ط ٢ طبيبى
آستانه لى محمد اديب افندى
(١٢ مايس ١٣٣١)

ى ١٢ ط ٢ ك ٦
يوزباشى على ندائى افندى
(٣٠ حزيران ١٣٣١)

فرقه ٣ ى ٨ ط ١ ياورى
ملازم توفيق افندى
(٥ مارت ١٣٣١)

ملازم ثانى صادق اوغلى
نجم الدين افندى
(٣ كانون ثانى ١٣٣١)

آغير طوپچى ى ٥ ط ١ ك ٢
قوماندانى ملازم اول جودت افندى
(٢٢ تشرين اول ١٣٣٠)

ى ٢٦ ط ١ ك ٤ قوماندانى
ملازم اول سعدالله افندى
(٢٩ نيسان ١٣٣١)

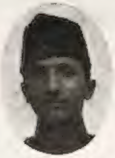
ى ٣٤ ط ٣ ك ١
ضابط وكيلى شاملى محمد منير افندى
(٢٧ تموز ١٣٣١)

ى ٢٤ ط ٣ ك ٢
ملازم اول آيدينلى على نامق افندى
(٩ حزيران ١٣٣١)

ملازم ثانى اسكيشهرلى
آصف افندى
(١٥ تموز ١٣٣١)

ى ١٢٤ ط ٣ ك ٢
ملازم ثانى اكرم افندى
(١٧ حزيران ١٣٣١)

ملازم ثانى موصللى
محمد صادق افندى
(٩ تموز ١٣٣١)

YAŞAYAN ÖLÜLER

Zırhlı Mesudiye Çarkçı Yüzbaşı Kale-i Sultaniyeli Ziya Efendi. (30 Teşrîn-i sânî 1330)

Mecidiye kruvazöründe Çarkçı Yüzbaşı Kâsımpaşalı Muharrem Efendi (21 Mart 1331)

Zırhlı Mesudiye'de Çarkçı Yüzbaşı İzmitli Süleyman Muzaffer Efendi (30 Teşrîn-i sânî 1330)

Nuru'l-bahr ganbotu Süvarisi Kıdemli Yüzbaşı Ömer Bahri Efendi. Şehadet tarihi: (18 Nisan 1331)

Yarhisar torpidosundan Çarkçı Mülâzım-ı evvel Beşiktaşlı Emin Efendi (30 Teşrîn-i sânî 1331)

Midilli kruvazöründe Mühendis Ömer Necati Efendi (19 Mayıs 1331)

Zırhlı Mesudiye'de Çarkçı Mülâzım-ı evvel Lofçalı Mehmed Yaşar Efendi (30 Teşrîn-i sânî 1330)

Zırhlı Barbaros'ta Çarkçı Yüzbaşı Ünyeli Ahmed Efendi (26 Temmuz 1331)

Evveli Edremidli Hasan Efendi (14 Nisan 331)

~~~~~~~~

Maydos'ta Yalova köyü civarında hastahanede îfâ-yı vazîfe eder iken düşman tarafından atılan bomba ile vefat eden Doktor Binbaşı Râğıb Bey'in zevcesinin meşhedidir.

~~~~~~~~

Aşağıdaki sıra - sağdan itibaren:
1- Nilüfer mayın sefinesinde çarhçı Ayvansaraylı Mehmed Kemaleddin Efendi. (8 Teşrîn-i sani 330)
2- Nuru'l-bahr ganbotunda çarhçı mülazım-ı evveli Mustafa Şükrü Efendi (18 Nisan 331)
3- Zırhlı Mesudiye'de Çarhçı Mülazım-ı evveli Kasımpaşalı Mehmed Efendi (30 Teşrîn-i sani 330),
4- Üsküdar vapurunda Çarhçı mülazım-ı

یاشایان اولولر

نور البحر غانبوطی سواریسی
قدملی یوز باشی عمر بحری افندی
تاریخ شهادتی : (۱۸ نیسان ۱۳۳۱)

زرهلی مسعودیه‌ده چرخجی یوز باشی
ازمیتلی سلیمان مظفر افندی
(۳۰ تشرین ثانی ۱۳۳۰)

مجیدیه قروازورنده چرخجی یوزباشی
قاسم پاشالی محرم افندی
(۲۱ مارت ۱۳۳۱)

زرهلی مسعودیه‌ده چرخجی
یوزباشی قلعهٔ سلطانیه‌لی ضیا افندی
(۳۰ تشرین ثانی ۱۳۳۰)

زرهلی بارباروسده چرخجی یوزباشی
اونیه‌لی احمد افندی
(۲۶ تموز ۱۳۳۱)

زرهلی مسعودیه‌ده چرخجی ملازم اولی
لوفجه‌لی محمد یشار افندی
(۳۰ تشرین ثانی ۱۳۳۰)

مدللی قروازورنده مهندس
عمر نجاتی افندی
(۱۹ مایس ۱۳۳۱)

یار حصار طورپیدوسنده چرخجی
ملازم اولی بشکطاشلی امین افندی
(۳۰ تشرین ثانی ۱۳۳۱)

اول ادرمیدلی حسن افندی (۱۴ نیسان ۳۳۱)

~~~~~~~~

مایدوسده یالووه کویی جوارنده خسته‌خانه‌ده ایفای وظیفه ایدر ایکن دشمن طرفندن آتیلان بومبا ایله وفات ایدن دوقتور بیکباشی راغب بکک زوجه‌سنک مشهدیدر.

~~~~~~~~

اشاغیده‌کی صیرا صاغدن اعتباراً :
۱ – نیلوفر مایین سفینه‌سنده چرخجی ایوانسرایلی محمد کمال‌الدین افندی ، (۸ تشرین ثانی ۳۳۰)
۲ – نورالبحر غانبوتنده چرخجی ملازم اولی مصطفی شکری افندی (۱۸ نیسان ۳۳۱) ،
۳ – زرهلی مسعودیه‌ده چرخجی ملازم اولی قاسم پاشالی محمد افندی (۳۰ تشرین ثانی ۳۳۰) ،
۴ – اسکدار واپورنده چرخجی ملازم

Süveyş kanalı şarkında seyyar hastahanelerimizden biri

Dördüncü orduda bahriye telgraf bölüğü vazife başında

Bahr-ı Ahmer'de bir senbukun(?) karadaki zafer şenliklerine iştiraki

Ganbotlarımızın birinde: Bahriye topçuları

سويس قنالى شرقنده سيار خسته‌خانه‌لريمزدن بری

دردنجى اردوده بحريه تلغراف بلوكى وظيفه باشنده

بحر احمرده بر سنبوقڭ قره‌ده‌كى ظفر شنلكلرينه اشتراكى

غانبوتلرمزڭ برنده : بحريه طوپجيلرى

Harbiye nezareti meydanında bir Avusturya bataryasının teftişi

Ağadere'de ağır mecrûhîn hastahanesi

Çanakkale—cenub grubu sevk-i mecrûhîn hastahanelerinde bir ameliye-i cerrahiye

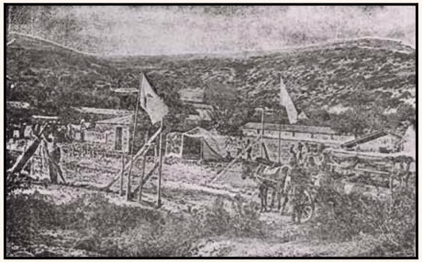
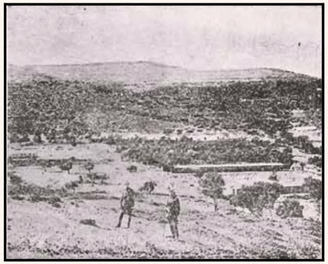

Çanakkale cephesinde sevk-i mecrûhîn hastahanelerinde manzara-yı umûmiyesi ve mecruhinin hastanelere nakli

حربيه نظارتی ميدانده بر آوستريا بطريه سنك تفتيشی

آغادره ده آغير مجروحين خسته خانه سی

چناق قلعه — جنوب غروپی سوق مجروحين خسته خانه لرنده بر عمليهٔ جراحيه

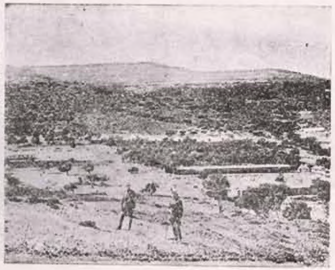

چناق قلعه جبهه سنده : سوق مجروحين خسته خانه لرينك منظرهٔ عموميه سی و مجروحينك خسته خانه لره نقلی

Kar'ilere ve bayilerimize:

"Mecmuanın fiyatı memalik-i Osmaniye'nin her tarafında yirmi paredir"

Mecmuamızın birinci sayısından itibaren mevcudu azalmışdır. Bunlardan -muvakkat bir müddet için- sarfiyat ve irsalat yalnız yeniden ve ilk sayıdan itibaren abone olacaklara tahsis edilmişdir. Başka suretle satış kat' olunmuşdur. Abone bedeli peşinen gönderilmedikce kayd ve irsalata başlanmaz. Altı aylık abone yokdur. Abone bedelinin pul olarak irsaline mecburiyet görüldüğü halde posta pulu ve mecidiye yirmiden gönderilmelidir. Memalik-i ecnebiye için bir yıllık iştirak bedeli posta ücreti de dahil olduğu halde "5" frankdır. Taahhüdlü gönderilmesi taleb olunduğu takdirde: Memalik-i Osmaniye için "57" guruşdur. Bir yıllık abone "24" nüshadır. Fevkalade rağbete mazhar olduğu halde mecmuamızın şerait-i hazıre dahilinde aded-i tab'ını otuz binden fazla tezyide imkan olmadığından badema yeniden müracaat edecek olan bayilere hesab açamayacağız. Yalnız evvelce kendileriyle muamelata girişdiğimiz bayilerle bi'z-zarur muamelatımıza devam edeceğiz. Bayiler tarafından taahhüdlü istenildiği takdirde her iki kiloluk paket başına "70" pare zamm ve ilave edilmelidir.

Muhtelif harb cebhelerinde alınan İngiliz ve Fransız üserasından bir kafile daha

Fesli: Süveyş kanalının şarkında Bi'rü'l-Galis mevkiinde Polis Mülazım-ı sanisi Selim Zeki, sağındaki Fransız Y17 piya(de) T2 Mülazım-ı sanisi Ottay Pol, bunun sağındaki İngiliz fırka 4 Y163 T5 Mülazım-ı sani Vilyem Corc Stuvart Fokus (William George Stuart Fox), nihayetdeki Süveyş kanalının mezkur mevkiinde Polis Mülazım-ı evveli Steven Vayt (Steven Wait).

Sivas'ta bulunan esir Rus zâbitânından bir grup

قارئلره و بایعلریمزه :

« مجموعه‌نك فیآتی ممالك عثمانیه‌نك هر طرفنده یکرمی پاره‌در »

مجموعه‌مزك برنجی صاییسندن اعتباراً موجودی آزالمشدر . بونلردن - موقت بر مدت ایچون - صرفیات و ارسالات یالکز یکیدن و ایلك صاییدن اعتباراً آبونه اوله‌جقلره تخصیص ایدلمشدر . باشقا صورتله صاتیش قطع اولنمشدر . آبونه بدلی پیشیناً کوندرلدکجه قید و ارسالاته باشلانماز . آلتی آیلق آبونه یوقدر . آبونه بدلنك پول اولەرق ارسالنه مجبوریت کورلدیکی حالده پوسته پولی و مجیدیه یکرمیدن کوندرلملیدر . ممالك اجنبیه ایچون بر ییللق اشتراك بدلی پوسته اجرتی‌ده داخل اولدیغی حالده «٥» فرانقدر . تعهدلی کوندرلمسی طلب اولندیغی تقدیرده: ممالك عثمانیه ایچون «٥٧» غروشدر . بر ییللق آبونه «٢٤» نسخه‌در . فوق‌العاده رغبته مظهر اولدیغی حالده مجموعه‌مزك شرائط حاضره داخلنده عدد طبعی اوتوز بیکدن فضله تزییده امکان اولمادیغندن بعدما یکیدن مراجعت ایده‌جك اولان بایعلره حساب آچه‌میه‌جغز . یالکز اولجه کندیلریله معاملاته کیریشدیکمز بایعلرله بالضروره معاملاتمزه دوام ایده‌جکز . بایعلر طرفندن تعهدلی ایسته‌نیلدیکی تقدیرده هر ایکی کیلولق پاکت باشنه «٧٠» پاره ضم و علاوه ایدلملیدر .

مختلف حرب جبهه‌لرنده آلنان انکلیز و فرانسز اسراسندن بر قافله داها

فسلی: سویش قنالنك شرقنده بئر الغالیس موقعنده پولیس ملازم ثانیسی سلیم زکی، صاغنده‌کی فرانسز ی ١٧ پیا ط ٢ ملازم ثانیسی اوطتای پول، بونك صاغنده‌کی انکلیز فرقه ٤ ی ١٦٣ ط ٥ ملازم ثانی ویلیام جورج ستووارت فوکس، نهایتده‌کی سویش قنالنك مذکور موقعنده پولیس ملازم اولی ستوین وەیت.

سیواسده بولنان اسیر روس ضابطانندن بر غروپ

حرب مجموعه‌سی

ییل - ١ | صایی - ٦

ربیع الآخر ١٣٣٤ | فیاتی: ٢٠ پاره | شباط ١٣٣١

استانبول و ولایات ایچون پوسته اجرتیله داخل اولدیغی حالده بر سنه‌لک آبونه بدلی ١٥ غروش

اداره‌خانه: استانبول - جغال اوغلی قپالی فرون سوقاغی نومرو ٦ (تلفون ١٨٥٤)

اون بش کونده بر چیقار عسکری محاربه‌دن بحث ایدر رساله مصوره

آری بورنونده قانلی صیپرده دشمن سیپرینه دیکیلن غازی آلای سنجاغیله محافظلری

« عزملك اوکنده قیریلمش اویلیورمه انکلیز سطوتنك چالقانه‌رق قاچان صوك تکنه‌سنی سیر ایدرلرکن »